臺灣日日新報
本月八日(?)　編輯發行人 佐々木[illegible]
[illegible]

酒界之王 菊正宗

武漢三鎭は近し！

江南進撃部隊 既に陽新に迫る
湖北省内に進入して

【香港二十八日發同盟】支那側報道に依れば瑞昌を占領した我が長江南岸進撃部隊は更に猛進を續け廿八日既にその先鋒部隊は湖北省内に進撃、敵の前線要地たる陽新に迫るに至り支那側はこの前線に續々援兵を送り陽新の防備に必死となつてゐると傳へられてゐる

陳誠陽新に來て督戰

【九江二十七日發同盟】[illegible]陳誠は自ら[illegible]に出馬し我軍の[illegible]を喰止めんと麾下の四十七個師を督勵し必死の防備を策してゐると

戰果は逐次擴大
瑞昌附近を掃蕩の上

【九江二十八日發同盟】瑞昌を攻略したわが軍は二十七日瑞昌北方一里畜山の殘敵を蹴破してこれを占領、更にその一部は瑞昌西方一里郎君山山麓君山洑附近の敵據點を粉砕、又瑞昌南方笙佳山、鯉魚山などに據つて瑞昌奪回を企圖しつゝあつた敵大軍に突如反撃を加へてこれを占據、次いで黄牛奄に進撃、二十八日朝來逐次戰果を擴大中である

烏龜山砲臺を制壓

【瑞昌二十八日發同盟】揚子江に沿ひ[illegible]北岸を進撃した永井部隊は[illegible]の何家洲から烏龜山に到る一里餘の[illegible]に[illegible]された[illegible]の敵[illegible]を沈默せしめ[illegible]烏龜山砲臺を二十五日夕刻までに完全に制壓し西進して赤湖の西北岸[illegible]に達し赤湖を[illegible]その制壓下に置いた

江北部隊六安に肉薄

【〇〇にて二十七日發同盟】[illegible]江北部隊の先頭は二十七日午前十時三十分には六安東北二里の地點に達し、又他の一部は同日午後六安南方二里半の二郎廟及びその南方約一里の戚家橋の線に進出、大別山の敵據點を指呼の間に臨んでゐる

德安の敵は動搖

【〇〇基地にて二十七日發同盟特派員】空中よりの偵察に依れば德安防衞の第一線を撤くもわが軍に誘出された敵は德安の危機迫れるに狼狽し自ら破壞した橋梁を修理し德安の東、西、北三方の馬廻嶺、石門、五台嶺方面の陣地においてわが軍の進撃を阻止せんと同方面に續々兵力を增援中である

牛頭山附近の敵退却

【〇〇廿七日發同盟】二十七日拂曉來一齊に行動を開始し[illegible]山西南側の牛頭山、前山の線を目差して攻撃に移つた田中、岡田兩部隊は砲兵の掩護射擊の下に前進、[illegible]所に壯烈なる陣地戰を展開し岡田部隊の一部は牛頭山附近の高地より[illegible]部隊と分れ峻險なる山地を登り山腹の陣地に據る敵を攻撃、敵に機銃小銃の[illegible]を浴びせ或は高地を迂回して敵の[illegible]に[illegible]する[illegible]の[illegible]を[illegible]この間我が〇〇部隊及び〇〇部隊は敵主陣地に集中[illegible]を加へ、[illegible]地上部隊と[illegible]なる連絡を取つて敵の主要陣地に[illegible]を加へたので頑強に抵抗を續けた敵の大部隊もその[illegible]に堪へ兼ね陣地を棄てて退却を開始した

【〇〇二十七日發同盟】二十七日午後八時二十分〇〇山の我が〇〇陣地は[illegible]山[illegible]の敵陣地に集中砲火を浴びせ〇〇〇の〇陣地[illegible]と相呼應して敵に對し[illegible]を開始し、更にこれを目標に山腹の〇〇部隊も一齊に攻撃、[illegible]一帯に[illegible]つゝある

湖江部隊の作戰順調

【上海二十八日發同盟】[illegible]部正午發表――
一、昨二十七日中支方面で[illegible]
[illegible]部隊の作戰に協力の一部をもつて[illegible]北西方地區に在る頑強なる[illegible]兵陣地を[illegible]しこれを[illegible]せしめ、地上部隊の進撃を支援し又他の〇〇[illegible]山[illegible]方及び同西南方地區に[illegible]せる有力なる[illegible]地及び[illegible]落を全面的に[illegible]せり、わが[illegible]部隊は[illegible]を[illegible]へた[illegible]し[illegible]日[illegible]なる[illegible]し[illegible]地に對し[illegible]を與へたる外、[illegible]部隊を[illegible]せしめ多大の[illegible]を收め、[illegible]なる敵の[illegible]火を[illegible]わが方[illegible]なく全[illegible]せり

洛陽の敵大狼狽
黄河北岸に待機中の皇軍 突如として行動開始

【石家莊二十八日發同盟】久しく[illegible]二十七日夕[illegible]行動を開始し[illegible]この方面の[illegible]敵は[illegible]附近一帯の[illegible]見られる

黄河まで僅に〇粁

【石家莊二十八日發同盟】[illegible]

風陵渡の敵を壓迫

【石家莊二十八日發同盟】[illegible]

反共運動を計畫
國民黨内の右翼的青年一派
蔣介石、鎭撫に努む

【上海二十七日發同盟】[illegible]國民黨内の右翼的[illegible]青年[illegible]一派の間に共産黨[illegible]

平和的解決を切望
英藏相が演說

【ランアーク(スコットランド)二十七日發同盟】サイモン英藏相は二十七日午後ランアークの[illegible]

共産黨員らが廣東でデモ
抗議的決議文を可決

【香港二十七日發同盟】[illegible]

ここ十日間に歐洲に重大危機
倫敦に恐怖說流布

【ロンドン二十七日發同盟】[illegible]

敗殘の敵機約百四十機
衡陽、貴陽等に集結

【〇〇にて二十八日發同盟】[illegible]

漢口の資本家國外へ逃避
政府は引止めに必死

【香港二十八日發同盟】[illegible]

一、揚子江南岸[illegible]部隊の作戰は極めて順調に進捗しつゝあり
一、[illegible]方面において[illegible]は[illegible]
(一)[illegible]
(二)[illegible]

香港漢口間の交通全く杜絶

【香港二十八日發同盟】[illegible]

人戰軍驅逐艦ジ港に逃げ込む
フランコ軍軍艦と海戰

【ジブラルタル二十七日發同盟】スペイン人民戰線[illegible]セ・ルイス・ダイス號(二、六[illegible])は二十七日[illegible]ジブラルタル[illegible]カナリヤ[illegible]フランコ[illegible]ジブラルタル[illegible]ある

ドイツは不滿

【ベルリン二十七日發同盟】サイモン英藏相の演說は[illegible]チエッコ問題[illegible]ズーデテン[illegible]ある

獨の建艦進捗
英米佛注目を怠らず

【東京二十八日發本社特電】英米[illegible]

雜誌用紙節減の具體案成る

【東京二十八日發同盟】[illegible]

人事

▲水井清次氏(日糖[illegible])廿八日、虎尾へ歸る
▲[illegible]
▲[illegible]廿八日[illegible]

天無口

[illegible]

臺灣興業株式會社
社長 松本眞平
本社 臺灣臺北州羅東郡五結庄四結
東京出張所 東京丸之內丸ビル五階

明治製糖株式會社
社長 相馬半治
本社 臺灣臺南州曾文郡麻豆街麻豆四二九番地
東京出張所 東京市京橋區京橋二丁目八番地

大日本製糖株式會社
社長 藤山愛一郎
本社 東京市城東區北砂町
東京出張所 東京市丸之內昭和ビル
臺北支社 臺灣臺南州虎尾郡虎尾街

臺灣製糖株式會社
社長 武智直道
本社 臺灣高雄州屏東市歸來八七三番地
東京出張所 東京市丸之內有樂館

昭和製糖株式會社
社長 赤司初太郎
本社 臺灣臺北州羅東郡五結庄二結五〇九番地
東京出張所 東京市丸之內昭和ビル五階

鹽水港製糖株式會社
社長 槇哲
本社 臺灣臺南州新營郡新營街
東京出張所 東京市日本橋區通り一丁目六番地

臺灣に於ける勞務對策座談會 (九)

臺北の會　本社主催

◇三毛氏（部長）只今勞務者の需給關係について數字的に話し事を御ひまして御參考になりました

◇藤江醇三郎氏　只今御話を伺ひまして勞働者の需給關係の行詰りについて御話しする次第であります、只今御話の中に十八日以上の工場を使用する工場の中に於ける勞務者が六万七千人と云ふ事であります、其この工場に於ける不足人員が十六万人云ふ事に對して勞務者を向けた事が出來るや否やと云ふ事でありますが、それは私共の組合から云ふと十餘人の年に相して大、七千人の失業者が出るのは當然でないか思ふのであります。甚だ失禮ですけれども例へば私共台北の工場に於て甲の地方が賃銀がよいと甲の方に行く、乙の方がよいと乙の方に行くと云ふ具合に遊んで居る失業者を居るべきものが大分あると思ひます、從ってそれ等の鑑業狀態によつてその職業紹介所へ斡旋して頂けばそれに越した事はないかと思ひます、殊に現在では臺北州の職業紹介所の如き紹介所から云ひ私共從業員の側から云つて困ります、之は特殊の職工として三毛さん御話の様に固定した仕事を御持ちになつて居る方は勢ひ熟練工として待遇されて居りますが、そこに十数年も勤續せられて居るが、我々の様に臨時の仕事になると非常に苦勞が困難になる、さう云ふ職業の僅かな人數の爲めに非常に苦勞を致する事もあるのであります、それについて先程申上げた如く職業紹介所では之を統制する爲めに職業紹介所の指導によつて頂けば困ると云ふ事もありますので、幸ひに只今の御調べの計數から云ふと、男の數に已むを得なければ朝鮮人を待つて來ると云ふ案を聞いて居りますから、ならぬ、朝鮮府でありますけれども非常に熱心な方から何か對策を少し御干渉下さつて何か對策を御計ひ下されば島内で間に合ふのでないかと思ふのであります、又今日の狀態で間に合されば常に調査の御取計ひを設けて頂いて統制の方法をもつて大して、なるべく之によつて賃銀の紊亂しません様に一定の率を定めて、なるべく之によつて賃銀を一定する事は容易なる事ではないかと思ひます。先刻來御話あつた調査機關を設けて頂いて統らぬ事であります。

◇三毛氏（部長）飯島さん何か御話がありましたら

◇飯島廉氏　關山方面の勞働者の需給關係、それに對する勞働者の賃銀狀況は職業さんから申されたと思ひますが、私共としては現在の什宋りを標準にして約四十万の勞力が不足を來すので現在の狀態では明日に迫つた所の問題でないかと思はれます。それで寄りべく之が對策を目下研究中であります

◇三毛氏（部長）四十万と云ふのはどの位っ、他に…

◇飯島氏　昭和十六年迄に…

◇大越隆三氏　皆さんの御話を承りまして私共常に感じて居ります事を申上げたいと思ひますが、勤勞課としましても勞働力の調査、需給と云ふ事については一生懸命努めて居る譯ですが、何分調査の結果を如何に活かして使ふかと云ふ事について非常に適切な點がありまして折角調査したものでも之を有効に使ふと云ふ機會がないのであります、之は何故かと云ふと機關が備はつて居りませんので遺憾ながら如何樣にして之を圓滑に働かすかと云ふ事に非常に苦心して居ります私共の調べとしては只今保安課長から申された通り工場の數と人數とは丁度私共の統計と暗合つて居りまして州下の純工場勞働者であります、その數は何勞働力に於てさう不足は感じない、寧ろ餘裕があるのでないかと云ふ感じをもつて居ります、何勞働力の供給可能の見込は、どうであるかと云ふと大體州下に於ては農業の戸數が四萬七千戸、人口が二十四萬七千餘人になつて居ります、それで農村に於ける十六歳以上五十歳未滿の男女中供給の可能なる者は大體一萬餘人は居るのでないかと考へます、之等の點から致しましても需要供給の調節機關といふものが一層必要に考へられる樣な次第であります、尚勞働力の能率の増進と云ふ事から致しまして本島人の賃銀が安いと偏けて困ると云ふ點は賃銀の支拂制度、工場々々によつて特殊なシステムを考へられて賃銀制度をとられたならば防ぎ得るのでないか、又出來得ればひと云ふ方法も考へられます、尚内地に於ては昨今殊に熟練工の養成と云ふ事に力を入れまして、之等の機關を設けて居るのでありますが、臺灣に於てはそれ程迄にはいかんでせうが熟練工の養成機關も設けたならば勞働能力を増進するに非常な貢獻があらうと思ひます

出席者（イロハ順）

飯島廉（關山勞務課長）、樋爪清人（州保安課長）、大越隆三（州勤勞課長）、加藤與吉一（臺灣電力）、藤江醇三郎（臺灣鐵工所）、中島道一（臺灣煉瓦）、山本秀次（臺北州勞務係）、山崎義秀（臺北州勞務係）、丸野唯一（臺灣製腦）、阿部孝二郎（土木協會）、安部上哉（日本鑛業）、三毛菊次郎（日本鑛業）、三好俊夫（臺灣倉庫）、江花伸（臺北州商會議長）、杉野經濟、河村社長、大澤主事、森岡、住盛總務部長、松井記者

△本社側　河村社長、大澤主事、森岡、住盛總務部長、松井記者

◇三毛氏　次に我々の使つて居ります勞務者との關係ある保安上の問題について御氣付きの點を塚本分隊長殿に

◇塚本誠氏　私はこの席に出して頂きましたのは勞働問題と云ふ事から申しますと之を聞いて居りませんと仕事の上で困るので政策については全然素人で判らんのであります、唯折角でありますから皆さんの御話を承はりまして一兵隊に習いた事を率直に申上げます、こちらに參りまして臺灣總督の御政策として臺灣の工業化と云ふ事が提へられて居る樣に思ふのであります、臺灣の工業化と云ふ問題は結局今御話の中心になる勞力問題が一つの要素になると思ひますが、臺灣の勞力問題は對岸民問題であらうと思ふのであります、又先程から對岸から勞働者を連れて來ると云ふ御話がありますが、保安課長殿から御話ありました樣に警備上の問題も十分考へなければならんと思ひますが私共に過ぎます點から申しますと將來百年二百年先になるか知れませんが蕃族人の對岸移民と云ふ問題を考へて置かねばならぬと思ひます、その點から致しまして最もこの御集りは機宜に適したものと考へられるのであります、又今日非常に勉強さして頂いた樣に思ひます、殊に時局柄失業者の問題、工場管理の問題、移民の問題と云ふ事もここで新しく教へて頂いた樣に思ひます

全國市街地信組の貯金二億七千萬圓

證券保藏高七千六百萬圓　國策順應の跡歴然

【東京特電二十七日】市街地信用組合中央金庫に於ては、全國市街地信用組合二四〇組合の資金概況（本年二月末日現在）を發表したが、事變後銃後の協力に乘出した市街地信用組合が地方に於ける愛國貯金の吸收に如何なる實績を收めたか先づ右數字に基づき預金を計算して見ると、總額二億七千五百二万四千圓（一組合當り百四十七万九千圓）に上り、前年同期より一組合當りにし、約十六万圓の増加を示してゐる。この預金資金の七七・三％は貯金で占め、前年同期の七四・七％に比し、三・四％方増加してゐる、即ち貯金總額は二億七千四百三十八万二千圓（一組合當り百十四万二千圓）で、前年同期より二千八百万圓増加と推定される

かくして吸收した貯金は、銃後資金の源泉となつて現はれたが、この豐富なる資金が如何に運用されてゐるかと云ふに

運用別	總額	一組合當	割合
	千圓	千圓	％
貸出金	一九二、五九九	八〇二	五三・七
預ケ金	六六、八三七	二七七	二一・五
現金	二七、〇〇一	一二	〇・八
有價證券	七三、四四一	三〇三	二〇・五

右の如く總額の五三・七％は貸出金であるが、この貸出率は前年同期の五四・二％より低下し、それだけ餘裕金の増加となつて現はれてゐる。之を一組合當りにして見ると、前年同期の餘裕金五十四万圓は、本年二月に六十四万二千圓に増大し、その總額は一億五千四百十九万二千圓に上り、この四九％即ち七千五百五十四万圓（一組合當り三十一万五千圓）は有價證券として保藏されてゐる。この有價證券は事變公債をも含むもので、一組合當りにして、前年同期の二十六万五千圓は本年二月に三十一万四千圓に増大してゐる

一方、餘裕金の四九％に當る預ケ金は、總額七千五百六十万七千圓（一組合當り三十一万五千圓）に上り、これ亦前年同期に比し、一組合當り六万二千圓の増加を示してゐるが、これは中金及信用組合等の系統機關へ五三・〇％、銀行へ四二・二％、其他へ四・八％宛預け入れられて居り、系統機關の利用率は累年増加の傾向を示してゐることも事變下の經濟動向を反映したものである

藁製品が五千四百萬圓へ

前年より二割以上の増

農林省調査によれば、支那事變第一年の十二年に於ける藁製品は、製造戸數百三十九万八百九十六戸で、これを前年に比すると、五万一千百七十三戸（三・八％）の増加を示してゐる、勞力不足の現狀にも拘らず、かくの如く、藁製品の製造戸數が増加したことは、國民精神總動員の線に沿うて、銃後農家が留守中の生産を少しでも増加せんものとの勤勞強化と、軍需増加が藁製品の需要に加へて藁加工が婦女子にも適する副業である爲と見られてゐる、而して、生産（自家用を除く）を類別に見ると次の如くである

類別	生産價額	前年比増
	千圓	千圓　％
莚類	二一、〇四一	八一九（八・九）
縄類	二八、二一〇	六、三六六（三〇・〇）
叺及俵	一八、〇三〇	三、三五九（二二・三）

即ち、總額に於ては、實に五千三百六十一万五千圓に上り、前年より九百二十一万圓（二割一分）の激増を示してゐる、就中叺及び俵は三割四分、縄は二割六分、莚は一割の各増加である。これ等が、事變勃發と同時に急激な需要増加を來し、價格が好轉したことは、藁製品需要に一層の拍車を加へたこと云ふまでもない、次に藁製品製造戸數の増減を地方的に見ると減少著しい地方は、山口、長野、佐賀の二千戸以上に次いで、群馬、佐賀の一千戸以上を除けば、石川、滋賀、山梨、大阪、島根、岡山、高知が僅かに減少した他は、悉く増加し、就中北海道の一万三千戸、石川の七千戸以上に次いで岩手、茨城、栃木、埼玉、千葉、新潟、滋賀、兵庫、廣島の各縣は何れも二千戸乃至三千戸の増加であり、其の他の府縣も大部分二千戸台の増加を示してゐる、更に生産價額に於ては、前年より減少した地方は、僅かに山形、東京、山梨、山口、沖縄の五府縣に過ぎず

產業組合の高等講習會

全島より百名を選拔今秋開催

台灣產業組合協會では今秋十月二十日より十一月十九日迄三十日間に亘り台北市に於て第七回產業組合高等講習會を開催し、產業組合の指導監督の任に當る者及び組合の理事者を養成し本島產業組合の實質的充實を計ることとなつた

本講習會の講習生は產業組合の指導監督の任にあるもの及び將來その任に當らんとするもの並に組合經營に當つてゐるもの及び將來その經營に携はらんとするものにして全島より約百名を選拔する、講習科目は

（一）產業組合概論（二）產組史（三）產組法規（四）產組經營（五）農會法（六）農倉經營（七）產組簿記（八）產組運動機關（九）產組の指導及監督（十）產組の登記及び官廳事務（十一）手形法大意（十二）民法大意（十三）經濟學（十四）實地演習等である

臺東廳當局がパルプ事業に大童

技術試驗から經濟試驗へ

【台東電話】台東廳では此程來パルプ事業に着目して縱と光に惠まれる台灣の

特異性 とパルプ工業材料の將來の動向に鑑み一、短期更新の繁殖たること二、採集の容易なる原料たること、の二點を條件として本島に現生する適當な材料のパルプ化試驗を續けて來たが此の間熱心なる民間有志の協力も手傳ひ漸次好望なる產業となつて今や第一段の技術試驗を經て第二段の經濟試驗に進行してゐる、而て試驗の材料となつてゐる範圍は草本類、灌木、喬木等四十種に餘る多數に及び、此の内二、三種は成功を確認されるものがあると云はれて居り、殊にパルプ試驗の

副產物 として從來無關心のまま放置されてあつた新纖維類が約十種程發見されて之は早くも企業家の手に移つてゐる、既に杉原產業會社は關山、初鹿、知本、大武の四ヶ所を事業地としてパルプ工場敷地の計畫を進め關山は工場敷地の買收も了して目下動力水路の開鑿中といふ進捗振りであり、資本二千万圓程度にて事業化すべく計畫を有してゐるが宿題のパルプが愈々成功するとすれば從來の纖維資源のパルプが本島に到る所無數に存在するものを對象とし且つ

容易に 實行に移さる強味を利用して將來は資本金二億圓程度の事業化も遂げ出來るものと目されてゐる、台東廳が此二ヶ年間大野廳長の采配のもとに斷の技術的全智と熱意を傾注して研究中の纖維資源の内容に付ては當局は未だ炎のまま嚴秘にしてゐるが果して近く斯に凱歌が揚つて成功が確證された場合に於てはこれこそパルプ界に一大革命を招來すべく今後の成果に非常なる興味が注がれてゐる、尚大野廳長は右結果の報告と將來の事業計畫等打合せの爲め近く出府の豫定である

マニラ種葉煙草

花蓮港廳では副業としてアミ族蕃人に獎勵

花蓮港廳下のアミ族の自家用煙草耕作は昭和十五年六月末を以て期間滿了となり同年七月よりは彼等は全部專賣品を使用せねばならぬことになつてゐるが專賣局では最初廳下のアミ族に對し自家用煙草の耕作は一人宛平均百本を標準として許可したが最近年々本數を制限し昭和十三年度は一人宛六十本十四年度は四十本に減縮し十三年度では耕作者二千六百二十六戸、本數約五十八万本となつてゐるが十五年度以降は全然自家用煙草耕作が不可能となるので當局では煙草耕作廢止後に於ける蕃人專用煙草として昭和八年中ラガサン、日の出、タカサゴの三種を試驗的に製造し廳下の各蕃社頭目又は商人を指定して販賣せしめて來たが成績は餘り思はしくなく一年僅か一万七千圓位の賣上高にすぎないので當局としては自家用煙草耕作廢止後に於けるアミ族の專賣煙草購買能力に相當の考慮を拂ひ成るべく彼等の購買力の増進を圖る一方法として今度花蓮港支局は慎重研究の結果アミ族蕃人の副業として彼等が從來耕作し來つたマニラ種葉煙草の耕作をなさしめることに着目し先づその第一着手として花蓮港廳の諒解を得て專賣局の經營に係るアゼガン、螺門、富田その他計七ヶ所の指導圃に於て本年秋より右のマニラ種を試驗的に栽培し、もし好成績を得れば明十四年度は本格的に栽培を實施する計畫で目下準備をすすめてゐる

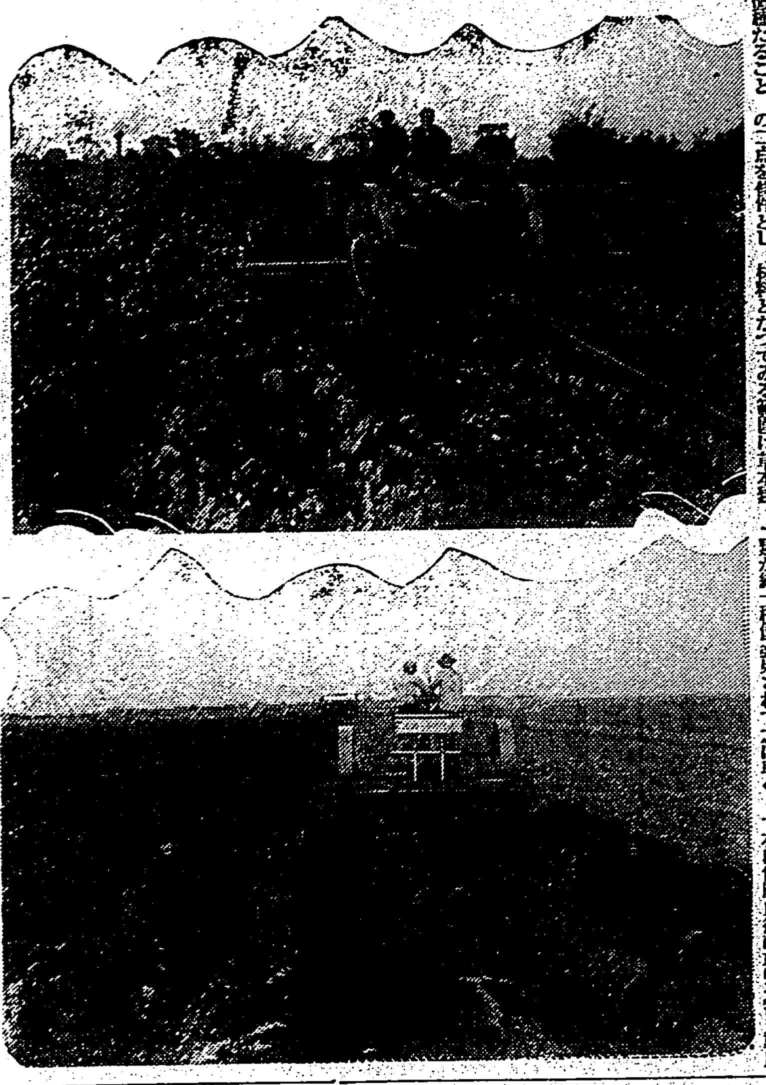

甘蔗農場の整地作業　今や各製糖會社は十四、五年期の甘蔗植付最中であるが寫眞（上）は農場に於ける植付前のローラー整地作業（下）は畦立機による畦立作業の光景

積出中止に土壟間は休業

九月上旬は出細りか

十圓八十錢台の安値から三、四十錢方引締り本値の氣勢を見せたる臺米は地場筋の買埋へに又もや十一圓台を窺込み八、九十錢台と値刻み出廻を控へたが安値に手持筋の買進み、更に蓬萊在來出に依る各地の後貨資金に何れも食糧不足となつた、之を鑑めた土壟間は移出米を調製しても輸出は攻移すべき餘地がない爲め調製を中止してゐる、殊に新穀の入手不可能であり、新穀を使用すれば三十五錢位の不利となり、四等米は更に四十錢方も下値に置かれる等の點は安く買はれるに過ぎないから臺米漸く大部分は休止狀態である。一方一期蓬萊移出累計は四百卅五万餘、順進在庫四十万餘と依り蓬地移出能力は在米一部に依る移出の消費増加、北支、大連への積出に依り漸早自昌發しかなく、現在蓬七十三、四圓は在來現より一、二圓高に過ぎないので今日迄手控した大部分は本期は大抵手控つた。移出中止は恐らくまだ七、八月間で最く見込で、九月上旬に入り米の出廻り激減するものとみられ以來は品拂り高との聯絡が接近してゐる、二十八日午後二時の氣配は先十一圓二十四錢、中〇七錢、昔十圓九十七錢の見込

高砂ビールの記録的大出荷

島内供給三割増　輸出を合せ八萬箱突破

本年は五月以降香暑強く殊に六月は全島的に好天氣打續いたので需要界が大盛況であつたと同じやうにビール界も大いに惠まれ昨年に比し遙か著増し移入ビールは一面内地よりの對支輸出旺盛の爲め本島内の需要に對し十分供給出來なかつたが、島產の高砂ビールは全能力を發揮し極力之が需要に應じたので島内供給高前年より三割方増加し約七万四千箱によることとなり此の外南國公司の手で上海へ六千箱、廈門へ一千五百箱計七千五百箱を輸出中であり島内消費と輸出を合せ八萬箱突破は同社創立以來の記録的成績である

農倉米の共販

臺灣農會が引繼

臺灣農會米共同販賣所は從來臺灣の農倉米の販賣斡旋並に販賣代金前貸等の事業をなして來たが、今回臺灣農會の中央機關たる臺灣農會の設立を見九月一日より事業開始の運びとなつたので右共販の事業は差當り十三年度は臺灣農會が引繼ぐこととなつた、尚臺灣は同事業のみを取扱ふこととなつたが十四年度よりは米以外の重要農產物の販賣斡旋をもなす豫定である

島内現株相場

銘柄	拂込	中値
臺銀	一〇〇・〇	八六・八
同新	七五・〇	六三・五
勸銀	五〇・〇	八六・三
同新	一二・五	二四・六
三和銀	五〇・〇	五八・〇
同新	二五・〇	二七・八
商工銀	五〇・〇	一四・〇
同新	三七・五	三三・五
同二新	一二・五	二四・〇
彰化銀	五〇・〇	九・三
同新	二五・〇	三四・〇
華南銀	三七・五	一七・三
貯蓄銀	一二・五	一九・〇
大東信託	一二・五	九・七
興業信託	一二・五	四・七
臺灣土地年賦	五〇・〇	三五・五
打狗土地	一五・〇	七五・〇
高雄地所	一二・五	一二・五
臺灣電力	五〇・〇	五一・二
同新株	三七・五	三七・七
合同電氣	三〇・〇	二二・九
臺灣倉庫	五〇・〇	一七・五
同新	一二・五	七・〇
南洋倉庫	五〇・〇	三五・〇
臺灣製鹽	四〇・〇	三四・〇
東光株式	二五・〇	一六・〇
臺灣製紙	五〇・〇	五五・〇
海南製粉	二二・五	二五・五
新高軌道	二〇・五	二〇・五
臺灣拓殖	一二・五	一〇・八
日本拓殖	三七・五	三三・五
臺灣畜產	一二・五	八・四
臺灣肥料	五〇・〇	四五・〇
臺灣鋼業	二〇・〇	四〇・七
臺灣鐵工	四二・五	四〇・一
臺灣燐業	五〇・〇	一〇二・〇
同新	一二・五	四五・〇
基隆炭礦	五〇・〇	三〇・〇
臺灣興業	一五・〇	九・〇
大正醫画	一二・五	一八・〇
大成火災	一二・五	四・五
合同鳳梨	五〇・〇	八・七
臺灣電化	二五・〇	三六・〇
臺灣拓竹	五〇・〇	二四・五
同新	一二・五	六〇・五
臺灣織物	五〇・〇	一六・五
臺灣纖布	三七・五	三三・〇
花蓮港木材	一二・五	一八・〇
同新	五〇・〇	二六・〇
基隆船渠	四〇・〇	一六・〇
臺中輕鐵	二〇・〇	五一・〇
南部無盡	二〇・〇	二三・四
中央市場	二〇・〇	二三・〇
臺灣宇旅行	一二・五	二〇・五
東海自動車	一二・五	二〇・五
昭和家畜	二五・〇	一二・八
東邦金屬	五〇・〇	一三・〇
日本アルミ	一二・五	二四・〇
同新	一二・五	六四・五
南邦自動車	二〇・〇	一四・〇
東邦人造纖維	五〇・〇	四六・三
同新	一二・五	二三・二
日東化學工業	一二・五	一七・五
臺灣パルプ	一二・五	一二・五
鹽水港製糖	五〇・〇	六〇・五
同新	一二・五	二〇・五
昭和製糖	五〇・〇	五九・〇
同新	一二・五	一九・〇
沖縄製糖	五〇・〇	一五・〇
臺東製糖	五〇・〇	五三・五
新興製糖	五〇・〇	七四・五
南洋興發	一二・五	八六・五
同新	五〇・〇	三六・五
北海道製糖	一二・五	四八・〇
帝國製糖新	五〇・〇	一九・八
滿洲製糖	一二・五	一五・三

【備考】臺銀、商銀、彰銀、貯銀、打狗土地、臺電は配當落

外電（廿七日發 廿八日着）

外國金塊相場
倫敦現物 七磅〇二志〇八片
紐育現物 三五弗

外國銀塊相場
倫敦現物 一九片一六分五
同 先物 一九片八分一

外國爲替相場
紐育英クロス 四弗八七仙一六
倫敦米貨 二八弗四三仙
同 米支爲替 一七弗四〇仙
同 英日爲替 一志〇二片

紐育株式
スチール株 五九弗八分五
アナコンダ株 三三弗四分三
工業株三十平均 一四一弗九五仙
鐵道株二十平均 二八弗七一仙

外國棉花相場
米棉現物 八仙四二
同 平均 二十錢安
同 先物 八仙三二
印棉平均 十九錢高

倫敦砂糖
八月限 五志〇二片四分一
十二月限 五志〇五片
三月限 五志〇五片四分三

東西南北

台灣倉庫の三好專務が社長に昇格した、創立以來滿二十二年の間專務で一貫し前社長山本悌二郎氏辭任後十一年餘社長缺員のまま今日に至つてヤッと社長になつた如きは事業界に餘り例がない▲尤も台灣土地建物會社の社長木村泰治老も前社長木下新三郎氏辭任後二十年ほど社長缺員のまま專務で押通した前例がある名義は兎に角實質は社長と變りのない專務であつたとも云へるが愈々名實共に社長となつては惡い氣持もすまい▲近く創立總會を開く台北州自動車運輸會社も三好老が社長に就任することに内定してゐる、一時に社長の椅子が二つ轉がり込み、台灣石材株式會社と共に三つの會社の社長さんである、而も台北商工會議所副會頭の肩書もあり三好老の得意思ふべきである▲ところで台灣倉庫は氏の社長昇格で專務に缺員が出來たが何れは幹部社員中から取締役に拔擢される人もあらう、十月下旬の定時總會迄にそれらの問題も解決しやうと期待される▲新年度の島内就安協定の爲め上京中の組合員七、八名の内二名は二十三日歸台し二十七日から月末までに全部歸台することとなつたが、今度の協定には上京以來二十日以上を費し此の時局多端の折に此の爲め台灣での營業に不自由を感じたことについては關係者も對商關でも可なり話題となつた模樣で、三菱商事の松本支店長なんかコンナことが毎年續いたら困りますネ、モッと簡單に話をきめる方法はないものでせうかと云つてゐた▲同社の上村肥料課長の土產話によると、從來大阪が商工業の中心であつたし大抵の取引は大阪で商談がまとまるのが例であつた、ところが事變後各種の統制強化し商工省と折衝したり大藏省の許可を得たりすることが多いので何時か東京へ取引の中心が移り東京まで行かねば商談のまとまりが付かぬと云つたやうな實情である▲從つて東京は地方から出京する人で旅館など大繁昌、本年四月開業した新築の第一ホテルなど約七百ほどあるサラリーマン向きの室が殆んど一杯である▲ガソリン節約の爲めに圓タクの數がメッキリ少くなりその勝手さは憎らしい程でお客の方から拜み倒さなければ乘れぬといふ始末、そこで近頃は街頭をテクるものがふえて來たさうである▲勤勞奉仕は各方面共盛んにやつてゐるが、台東社員は廿一日から廿六日迄五日間に亘つて圓山の外苑整地工事に從事し、三井台北支店は百五十人の社員、傭員を以て四個小隊を組織し次長及支店長代理が隊長となり本月十六日早朝結成式を擧行、同日を先づ皮切りに新公園の清掃を行ひ二十一日の日曜には川端遊園地の整地をやつたが近く更に圓山方面で勤勞奉仕を爲し風致區な箇所を選んで實行することになつてゐるさうだ

商業登記公告

[illegible]

右昭和拾參年八月弐拾六日登記　臺北地方法院

[illegible]

保管人選任公告

[illegible]

右昭和拾參年八月弐拾六日登記　新竹地方法院

[illegible]

昭和拾參年八月弐拾七日　臺北地方法院

保管人　藤田俊　[illegible]

田元　八　の　[illegible]

特價六十錢 九月號 送料二錢五厘

俳句研究

◇戰火想望(五十五句)……日野草城
◇戰爭日記(五十句)……東京三
◇上高地(三十句)……富安風生
◇蓼科高原(五十句)……吉田冬葉

(火野葦平氏「麥と兵隊」の素晴しい俳句化!)(清涼高原の氣分漂ふ高原の俳句!)

爭鬪(俳文について)……中島斌雄
芥川の河童屏風……永見德太郎
俳句讀本……大野林火
芭蕉俳句新譯……潁原退藏
明治大正俳諧史話……安藤操蝶子
春夏秋冬時代一茶を尋ねて……荻原井泉水
山本梅史追悼(森川暁水・岡本松濱・阿波野青畝)
遠部綾足……保田與重郎
新選名句鑑賞……水原秋櫻子

新涼隨筆 中川宋淵・富安風生・和田傳・田中貢太郎
(句會風景)川口松太郎・石塚友二
李園の歷史……山崎喜好
詩學的に見た俳句……大島博光
夢に杜國を見る……岡村健三
俳諧の構成……碧瀾四丁
俳壇時評……石橋辰之助
八月作品評……楠山風樓
人物評論……日野草城
新鋭月月……井上白文地

特價七十錢 九月號 送料二錢五厘

短歌研究

妖艶論……岡崎義惠
橘諸兄と家持……尾上柴舟
短歌の發生型態・森本治吉
事變歌と兵語・菊池剣
サビタの花・前田夕暮
呉淞鎮(詩と文)・小磯良平
戰時(現地)・丹波秀伯
上高地(短歌抄)・中山雅吉
諸家近作(ウェストン)・宮柊二(淺見淵)
「麥と兵隊」と戰爭短歌・岡野直七郎

大陸巡遊吟(二百五十餘首)……吉植庄亮
短歌革新論是か非か……岡山巖
現下の諸問題座談會 佐佐木信綱・土岐善麿・佐藤佐太郎・坪野哲久・高木一夫・中村正爾
萬葉集卷十二の綜合研究 舍人親王歌(二十三首)總釋……折口信夫
考證……森本健吉

虛子選

ホトトギス雜詠選集(春の部)

最新刊發賣 四六判上製 美本箱入 六百頁 定價五圓 送料廿二錢

本書は俳壇の權威ホトトギス雜詠中明治四十一年より昭和十二年に至る珠玉の作品を四季に分類し、其中春の部總句數約四萬中より三千餘句を選拔したるもの。順次刊行せらるべき他の三季の選集に先立つ第一選集として本書春の部を世に贈る。蓋し本書はホトトギス雜詠の精華であると共に永遠に輝く一大選集であり、現俳壇に聳ゆる金字塔である。俳句鑑賞の最も好き伴侶として、また實作の最も權威ある參考書として正に本書は座右に缺くべからざる至寶である。

高濱虛子著
五百句 定價二・〇〇 送料・〇八
朝の庭 定價二・〇〇 送料・〇八
紀行文・俳文 定價一・五〇 送料・一四
句集虛子 定價一・五〇 送料・〇九
句日記 定價一・五〇 送料・一四
高濱虛子全集 全十二冊 一冊一・五〇 送料・一四
渡佛日記 定價二・〇〇 送料・〇八

改造文庫

ペルシア人の手紙

モンテスキュー著 齋田禮門譯 定價六十錢 送料四錢

本書は著者がルイ十四世の豪奢妖艶なハレムの生活と巴里を波斯人の名をかりて痛烈な鬼筆でその政治經濟社會人情の諸相を剔抉描寫した書簡の連續を形式として一つの長篇小說化した書簡體小說の嚆矢であり世界文學不朽の名作として名高い。

風物帖

ヘルマン・ヘッセ著 佐藤新一譯 定價五十錢 送料四錢

現代獨逸の一流作家たるヘッセの風物帖は旅行記を中心にその時折の感想二十一篇を收めた誠に趣味豐かな隨筆集で、その自然と人を見る眼と之を描く筆が何となく吾々日本人に親しまれるものがあるのは恐らく作家の人となりによるのであらう。

美しき青春

ヘルマン・ヘッセ著 植村敏夫譯 定價四十錢 送料四錢

哀しきかな青春。生命ながかれと祈る若き春。ヘッセのこの五つの短篇は束の間にすぎゆかんとする若き日の哀愁と快樂に血汐を高鳴らせる戀物語だ。どの頁にも若たかき乙女の化粧と豆びにあふれた高らかな口笛との響が心ゆくばかりに充ち滿ちてゐる

若い人

前篇 三百廿版 續篇 三百二十版

石坂洋次郎著 各一圓八十錢 送料十四錢

江波恵子と橋本先生こそは若い女性の魅力のエッセンスです。だから、二人の間を動搖する間崎先生は正に男性の苦悶の象徵です

圖書目錄進呈 東京芝區新橋七丁目 振替東京八四〇二番 改造社

皮製品に代る 新時代の逸品

レザー・口金付

ハンドバッグ三種特賣

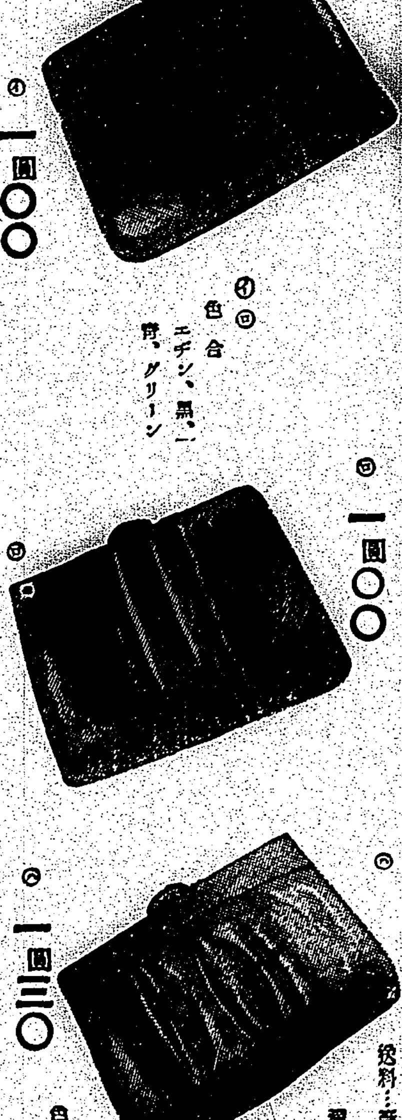

(イ) 一圓〇〇
(ロ) 一圓〇〇
(ハ) 一圓三〇

(イ)(ロ)色合 エヂシ、黑、紺、グリーン
(ハ)色合 エンヂ

御註文の節 御年齡、色合、御好み等精しく御聞かせ下さい 適品御見立致します

送料 一個 〇・四九 二個迄 〇・四五

踏む大地漲る力 體位向上の秋來る

銃後少國民鍛練の秋!!

御子達用 リュック・サック

アルミニューム・コッヘル付

一、二年生用 男子用 一圓三〇 女子用 一・二〇
三、四年生用 男女子用 一・五〇
五、六年生用 男女子用 一・六五

送料 一個 〇・四九 二個迄 〇・四五

阪急カタログ九月號進呈

備あれば憂なし

防毒マスク

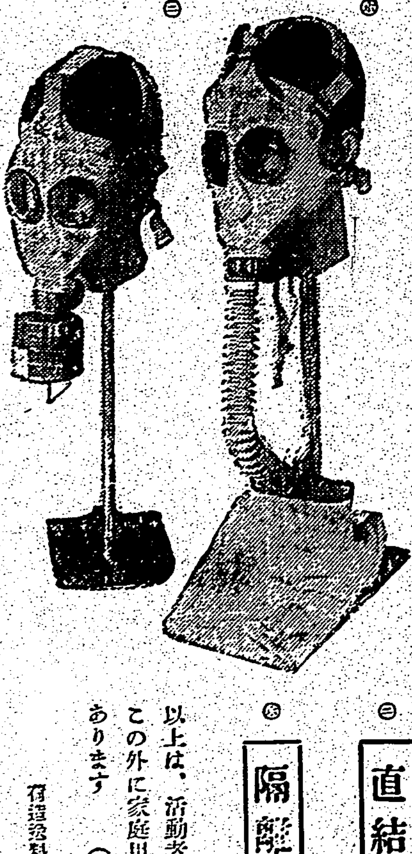

非常時銃後のつとめは、家庭を職場を完全にまもる事です、こゝに陸軍化學研究所認定にかゝる昭和化工社の責任ある防毒面を紹介致します

(一) 直結式防毒面 連續使用七十時間有効 八圓〇〇
(二) 隔離式防毒面 連續使用百二十時間有効 一二・〇〇

以上は、活動者用として、一般防護團に最適です この外に家庭用とし避難所等にて使用するに適するものもあります (一ヶ五時間有効 三・二〇)

荷造送料 (一)(二)……一個 〇・七九 二個迄 〇・七七 (三)……一個 一・〇三 二個迄 一・一八

十個以上荷具無料・送料實費

阪急特選

ゆかた 破格値下 大奉仕

一・八〇 二・〇〇 均一

送料 一反 〇・四九 二反迄 〇・四五

阪急特選捺染ゆかた優秀柄を破格値下げして大奉仕!!

但し柄の見立は御任せ願ひます 御年齡、御好み等精しく御聞かせ下さいますれば、直ちに、適當柄厳選の上御送附申上げます

(お氣に召さぬ折は御返品、御取替御隨意承り致します)

銃後の感謝を勤勞に

勤勞奉仕用品

ノータイシャツ 白キャラコ地 一・四〇
半ズボン 國防色スレン防水地 二・八〇
帽子 白テニス帽 〇・六〇
ゲートル 綿カーキ色 〇・七〇

送料 一點 〇・四二 二點迄 〇・四五

通信販賣係 振替口座 大阪八〇九

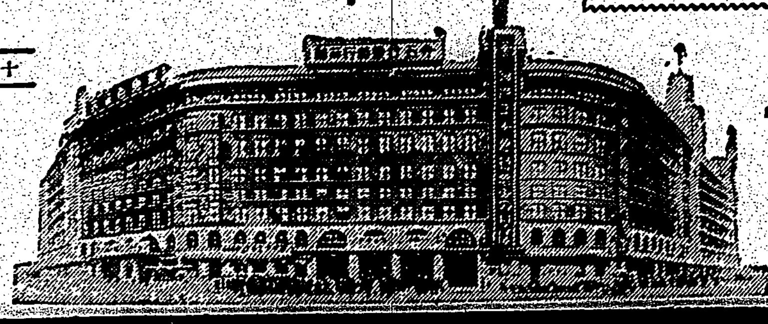

阪急百貨店 大阪 梅田

新發賣

今までにない…

二重作用の 水白粉!

1. 收斂作用 (お化粧崩れを防ぐ)

ウテナ別製水白粉の上澄液は化粧水以上の强力な作用で汗・脂らの分泌を調へお化粧崩れを完全に防ぎます。化粧の崩れ易い夏に最も快適な水白粉!

2. 整肌作用 (滑かな化粧下地を造る)

此の上澄液には又種々の得難い美肌成分が含まれてゐますから、どんな脂ら顏でもスッキリ垢拔けし白粉ノリの良い滑かな化粧下地を造ります。

3. 地肌を美しく活かす

ノビが素晴しく、どんな脂ら顏の方にも美しくつき、而も今までにない新工夫の粒子で地肌の艶子を美しく活かした清楚なお化粧が誰方にも手輕に出來ます。是非一度お試し下さい!

正價 四十錢

ウテナ別製水白粉

本當の血色につく口紅

ウテナ口紅

普通の口紅と較べて下さい! 此の口紅は生きた血色につきます。普通平凡な口紅の様に生色のない仕上りとはわけが違ひます。而も水菓子を召上つても決して落ちない素晴しい口紅です

ダーク・オレンヂ・ライト 正價 三十五錢
パーマネント 正價 五十錢

13.8-41

麗人荘 (45)

竹田敏彦作 伊勢良夫畫

(梗概略)

十日の菊 (八)

朝君は、しかし、そのことは黙殺してゐたので、

「いいんです……それはあなたの罪だとは思ひません……僕、そんな既往のことまで心にかけてはゐませんよ」

軽く露香の背に手をやつて、労めるやうに優しく、

「ねえ、そんなことを御心配しなくてもいいぢやありませんか……すべては運命、いや、お母さんの御病気など、已むを得ない事情のためです。僕のあなたに對する愛情は、そんなことでは動かないつもりです……だから、あなたさへその氣になつていただけば、明日からでも、僕は手續にかかつて、あなたとの結婚を運んでゆくつもりです……ね、露香さん、僕のいふ通りにしていただけませんか?」

朝君は、愛情を深めた眼で、やさしく露香の顔を覗いた。しかし露香は、朝君の愛情の深さを知れば知るほど、悲しみはますます加はつて、ただ泣けてくるばかりだつた。

「どうしました……泣いていただけませうか」

「……」

けれども露香は答へる言葉がなかつた。旦那の恥を覆してゐる、こんな恥かしい秘密を、どうしてこの人に打明けられよう——朝君は暫らく黙つたまま、露香の返答を待つてゐたが、露香の口から洩れるものは、切ない嗚咽の聲ばかりだつた。朝君も次第にいらいらしてきた。

「ねえ、露子さん、どうして返事してくださらないんです……僕の愛を受けてはいただけないのでせうか」

「あら、そ、そんな……」

露香は泣きながら打消したが、

「でも……私、あなたの……お心に添ふやうな、そんな、立派な女では……」

「いいえ、その事は今も言ひました。僕等の愛情の前には、過去なんかは問題ぢやありません……僕はあなたの心を信じてゐます……それでも矢張りいけないのでせうか」

「でも……ああ……私、何と申上げたら……」

露香は、再び激しく啜り上げた

「さうですか……それぢや、僕のあなたの御同意を得られないとして、結婚は諦めませう……」

「あら……」

「そのかはり、これは聞いてください……お金は何とかしますから露香だけ止してください。僕はこれほど愛するあなたが、金銭の力で自由にされてゐるのが、とても堪らないのです……しかし、それも聞いていただけないでせうか」

「……」

露香は何と思つたか、はつと潤みの眼を上げて、暫らく朝君を見上げてゐたが、突然——

「あなた……」

ぎゆつと朝君の肘に手をかけたと思ふと……

「私……私、勿體ない……」

朝君の胸に顔を埋めて小娘のやうに声を立てて泣いた。朝君は思はず、露香を抱きしめて、

「僕を、僕を愛してください……」

一緒に声を上げて泣いた。

そして、激しい愛情と、恍惚の時間が暫らく續いたが、露香は、やつと、

「済みません……君は……私は……もう、形になるのでございます……」

言ひ終らず盤の上に突伏した。

朝

【六・三〇】挨拶・ラヂオ體操・音樂(レコード)「リシストラータ」より牧歌(リンケ作曲)「ウイーンの朝昼晩」序曲(スッペ作曲)

【七・〇〇】日本文學講座(臺北)近世の歌謠(五)江戸長唄…伊藤傳吾

【七・三〇】夏季特別講座(臺北)時代文化を通して觀たる日本精神(二)田多井四郎治

【八・〇〇】ニュース

【九・二五】大和丸遭難入港時刻

【九・四五】家庭講座(臺北)實益と趣味を兼ねた家庭(十)政綱の飼養法(その三)宮川政藏

【一〇・二五】家庭料理獻立(臺北)明後火曜日 一、玉子のカレーライス 二、馬鈴薯の肉詰フライ

【一一・〇〇】肉豚取引相場・日用品小賣値段(各局)・商業經濟介紹事項(各局)

晝

【一一・三〇】臨時官廳ニュース

【一一・五九】正午の時報(東京)大和丸遭難入港時刻、今示規定事項・局報・午後の放送番組發表(各局)

【〇・一〇】音樂娛樂時間(レコード)長唄・地唄・江戸小唄

【〇・四〇】ニュース(市況)

【五・五五】コドモのニュース(臺北)

【六・〇〇】子供の時間(東京)世界偉人傳(八)レオナルド・ダ・ビンチ(一)子供のテキスト二八頁 東京放送童話研究會

【六・二〇】コドモの新聞(東京)

夜

【六・二五】講演(東京)一、御國と御奉公…日本放送協會業務局長 片岡直道 二、二百十日前後の氣象…中央氣象臺技師 荒川秀俊

【六・五五】カレントトピックス(東京)

【七・〇〇】子供時間(臺北)吹奏樂・臺北吹奏樂團 一、太平洋行進曲 二、國民少年行進曲 三、少年航空兵行進曲 四、愛國行進曲 五、愛國行進曲

【七・二〇】ニュース

【七・三〇】國民歌謠(東京)万歳ヒットラー・ユーゲント…合唱 大日本聯合合唱團、指揮…橋本國彦

【七・四〇】講演(静岡)科學界のトピック…理學博士 梶山次郎

【八・〇〇】物語詩曲(大阪)一、みのりの歌(長尾多鶴子作詞)独唱…永井智子、管絃樂…大阪放送交響樂團、作曲並指揮…大澤壽人 二、ひこな物語(作詞)独唱…松原操、合唱…JOBK唱歌隊、管絃樂…大阪放送交響樂團、作曲並指揮…内田元

【八・三〇】長唄(東京)唄…吉住小三八、三味線…吉住小紗、稀音家…

【八・五五】連續ラヂオ小說(東京)八月の巻

【九・四〇】時報(東京)ニュース 解説(臺北)以下略

海外小話

死の床に呻吟する落魄の名優

曾て英國で最高の給料を食み、英國映畫界の第一人者と認識はれた名優ジエイムスソン・トーマスが、今カリフオルニア州アルタデナーのサナトリウムで再起の望みなき死の床に落魄の身を横たへてゐる。彼が最初に名を賣り出したのは彼のアチユー・チン・チヨーム(朱金昭)で彼の演技は此映畫で俄然一般の認むる所となり、一九二七年には英國國際映畫との間に三年間週給(約百五十磅に增給)の條件を以て契約を結び、英國映畫界の最高給俳優として君臨したが彼を一介のエキストラから英國映畫界の第一人者に育て上げたのはエヴリン・ダドソン嬢で、彼女は後にトーマスと結婚したが一九三〇年離婚に到されトーマスは彼女の悪意に報ゆるため、英國における年收約一万磅の地位を惜気もなく棄てて要の病気によいカリフオルニアの氣候を選んでハリウツドに移つた。彼のあらゆる手段も効なく、要が死んでからの彼は全くこの世に望みを失つた人の如く、映畫でもほんの端役に甘んじてゐたが、やがて彼も要と同じ病氣に罹され、全盛時代彼が巨額の寄附をした映畫人救濟基金の金で失意の身を養つてゐたものである一代の名優が、映畫ならぬ現実の人の世で演じた淒い悲劇として各方面の同情を集めてゐる。

ソヴエツトに「男装の麗人」

廢止ばやりのソヴエット聯邦に最近男装の麗人がゲペウの手に捕へられた事件がもち上つて、モスクワ市民の好奇心を唆つてゐる。この「麗人」はカザリン・ザレゾワといふれつきとした婦人だが、もつて生れた男性的容貌を奇貨に十年程前から男子になりすまし、名もワシリー・ザレゾフと改めて赤軍政治部員といふふれ込みで極東地方を股にかけて歩いてゐた。この程たまたま病気で入院したことから、このからくりが暴露し人民の敵としてゲペウの手に捕へられてしまつた。所が捕まつて彼も「自分は赤軍將兵の政治委員でブジョンヌイとも、昵懇にしてゐる」といきまいて却々要求を明かさない、結局ブジョンヌイ元帥自身の「かかる女とは一面識もない」との證明まで飛出した挙句、十年間の禁錮を命ぜられた。

財界の巨頭十仙の昇給

つい先達て迄ニユーヨーク株式取引所長として巨万の富を擁したリチヤード・ウヰツトネー氏はタマニー・ホールの疑獄事件に引かかつて有罪の判決を受け、目下シンシン監獄で服役中だが流石は財界の智將監獄内にあつては模範囚で未決在監人の教育係りをやつてゐるが、その教育振り極めて能率的と云ふわけで、最近月給を十仙昇給せられる事になつた。財界では数百万の大金を右から左に動かしてゐたウイツトネー氏も、獄中で與へられる給與は從來日に五仙今度昇給に與つて月給十五仙となるわけである。シンシン監獄では月給の最高額は二十五仙で、之は獄舎長ルイス・E・ローズ氏より直接に渡されるもので、特に数所あつたものに下付される事になつて居り、獄内の際ではウイツトネー氏は獄内の賞讃を浴む事となるわけだ。

グワテマラ國境地帶を國有に

國際情勢の不安は中南米の小國にもひしひしと迫り、各國共に夫々國土の保全、國防の強化に全力を擧げてゐるが、中米の小國グワテマラでは最近ホルゲ・ウビコ大統領の布告を以て國境線並に海岸十里の地域は全部これを國有とし一般の私有を禁ずるに決した旨發表した。これに反した者は事情の如何を問はず無償で没收されることとなるが、外國人所有地に對しては如何なる措置がとられるかは未だ不明である。

コロンブス上陸地を公園に

西暦一四九二年十一月十九日コロンブスが第二回の探航に於て上陸したと云はれるプエルト・リコのアグアデイラ近郊の地が今度公園となつて永久に記念されることとなつた。公園の所在地はクルブリナス河の河口カリビアン海に臨む風光明媚の土地であるが、公園の名前もコロンブス・パークとして去る七月十七日盛大な開園式が行はれた。

武田發賣

よわい子供に

夏は……のみ易くて胃腸にも よい强壯劑を選びませう

食慾が なくなり胃腸のよわる夏です!殊に腺病質の子供はこれから益々育てにくゝなりますから、胃腸を害したり、偏食に陥らぬやう十分の注意が肝要です。——强壯劑を用ひますにも、胃腸にさはる不消化物や食慾を害するやうな臭味のわるい製劑の濫用は極力つゝしまねばなりません。

その点ポリタミンは、牛乳蛋白を胃腸のよわい子供にもムダのないやうに豫め消化して得たアミノ酸を主成分とし、更にビタミンBを加へたものですから、榮養價値が大で胃腸にもよく、その上おいしくて服み易いので、夏の强壯劑として一番です。

腺病質 の子供がポリタミンをのみますと、先づ食慾が進んできます。そして胃腸の弱いものにもそのまゝよく吸收されますので、榮養が增進し、体重が增してきます。その上、アミノ酸は少量に於ても人体細胞を賦活更生する獨特の作用がありますから、のむだけ全身機能が盛んになり抵抗力が出來て、つよい丈夫な身体になり、發育が旺盛になります。

多數小兒科專門醫が筆を揃へてポリタミンを推奨されてゐますのも、一にこのやうに强壯劑としての完全性を備へてゐるからです。

こんな子供に服用させて下さい!

一 痩やせをしたり、非常に疲勞しやすい子
二 食慾がすゝまず、極端に偏食する子
三 元氣がなく、しばしば頭痛を訴へる子
四 盗汗が出たり、原因不明の熱がつゞく子
五 頸部に淋巴腺腫脹(ぐりぐり)の觸れる子

小瓶 一圓五五錢
中瓶 二圓五〇錢
大瓶 四圓五〇錢
全國藥店にあり

甘美味の液剤ですから子供は喜んで服用します。殊に夏分には氷冷水さかソーダ水等に加へますと一層愉快においしく服用出來ます。

ムダなき 滋養强壯劑

ポリタミン

冊子「弱い子をもつ親達へ」無代進呈

發賣元 大阪市東區道修町 株式會社武田長兵衛商店

關東代理店 東京市日本橋區本町 小西新兵衛商店

製造元 大阪市東淀川區堀上通 大五製藥株式會社

88(1)403

現ナマ百廿萬圓 近く東石農民の懐に

【朴子電話】國策工業鹽の開拓豫定地買賣登記手續きが一段落を告げたのに鑑み柳南日本鹽業專務は廿六日東石郡に來訪當郡下に於ける土地買收代金百二十餘萬圓の支拂方法につき早川警察、九山庶務兩課長と打合せを遂げたが結局早川課長の提議に基き鹽業會社より直接地主に支拂ふことに決定を見、近く臺銀を通じ送金される筈で愈々布袋庄下に百廿萬圓の黃金が轉び込む譯でこの莫大な資金を郡外へ流出することなく如何に運用せしむるかについて當局では愼重な考慮を拂つてゐる

三星道路擴充 庄民が總出動して奉仕作業 九月末迄には完成

【羅東電話】羅東郡三星庄では此程來く五日間に亘る勤行報國運動協議者協議會を済せたので吉田三星庄長が先頭に起つて保甲役員及び報國隊員と共に羅東郡山地開發上重大な役割を果すべき三星道路を擴張することになり此道路は拘子林より三星を經て天送埤、それより蕃地に通ずるもので延長十六粁あり從來幅員七米を十二米に擴張するのである。一方百五十餘名の地主は理解ある態度により此の程漸く土地使用の承諾を得たので農閑期を利用して二十六日より一ヶ月間保甲民及び青年團七千四百六十二名を動員して勤勞奉仕作業を實施するのである此の大報國隊を四十四小隊に分けて各隊とも五日間宛作業する豫定で第一回は家長部の西二千四百八十名が廿六日朝より三星公學校に集合、國旗掲揚式を擧行後、各受持區域に到り炎天下をものともせず午後六時迄に土砂の運搬、掘り等の作業に當つてゐる九月末日頃に完成する豫定で奉仕作業の第一日目廿六日は丸木郡守、臨元警察課長も現場に赴き作業の實施狀況を視察したが全員はよく時局を認識し汗だく／＼で立働いてゐる有様を見て深く感激した之が竣工の曉には交通の利便は勿論蕃地開發上顯著な効果を齎すので奉仕作業として各方面から稱讃されてゐる

壽山道路補修 奉仕隊千五百餘名出動し

【高雄電話】高雄市では二十八日午前六時から壽山道路自動車道路の補修を行ひ全員の汗と力によつて市勤勞奉仕隊員千五百餘名を以て

護國の英靈

【〇〇電話】九江攻略戰に於て華中部隊各地の戰死、戰傷死、戰病死者氏名につき二十七日左の如く發表された

【戰死者】一等兵 曾照久

【戰傷死者】軍曹 中村碧雄、伍長 田村出一、上等兵 市川良雄、同 田尻正也、一等兵 峰元正敏、同 吉富敏夫

【戰病死者】一等兵 今針山弘二、同 前野田

蕃社の赤誠 全蕃社の廢物を賣却して六十三圓餘を獻金

【屏東電話】屏東郡蕃地サンティン社では去る七月七日支那事變一周年に當り愛國獻金につき蕃社協議したところ全社をあげて即日實行しこの程之を取纏め屏東市に搬出理蕃係員の手で賣却したところ六十三円八十一錢を得たので全部國防獻金した

御眞影奉安殿 臺南二中で建設

【臺南電話】臺南第二中學校では工費二千五百円を投じ校長室に御眞影奉安殿を建設することになり來る九月早々より工事に着手十月一ぱいで竣成の見込である

中商高雄同窓會

【高雄電話】既報臺中商業同窓會高雄州支部創立總會は二十八日午前十一時半より高雄樓にて開催、母校より沼口教諭、會員八十餘名出席、經過報告あつて會則を決定幹事十二名を指名して閉會した、支部長は林相氏が就任する筈

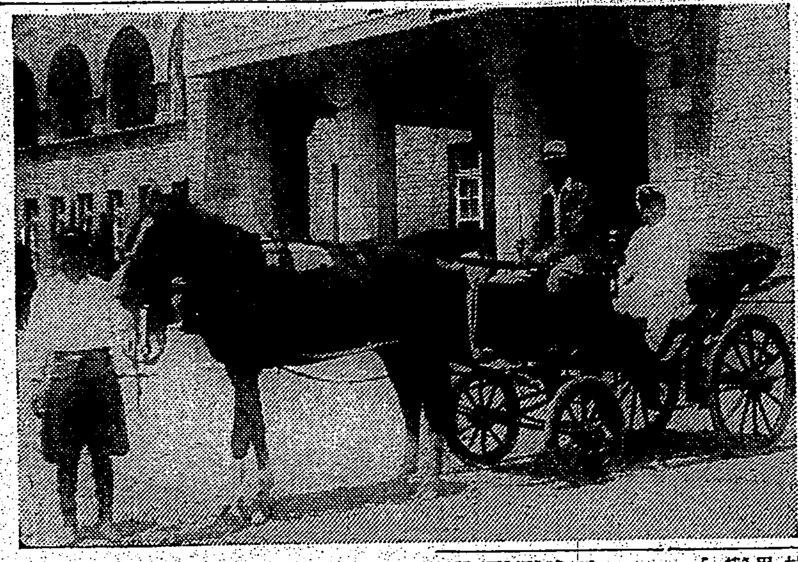

澎湖廳勢振興策〔大綱〕（完）

製鹽事業

澎湖島は四面海を控へ鹽田開設上の條件を備へ居るに拘らず未だ之が開設を見ざる理由は種々あるべしと雖も地理的關係上他に比し生産費多額を要する爲大量生産に適せざりし結果と認めらる

然りと雖も鹽は生活必需品として一日も之を缺くべからざるものなるを以て廳下の自給自足を目標とし製鹽事業の經營を爲すは本列島の特殊性に鑑み極めて意義ある企てたるのみならず産業發展上寄與すること尠少ならざるものありと爲す

而して之が實施に付ては民間企業に依ることとし官は之が助成を爲し以て其の發達を圖るの要ありと認む尚官の施設經費左の如し

一、專賣取締職員設置 製鹽事業は民間企業家に於て經營するものにして官は別に專賣取締を爲すものとす

工業

澎湖廳下に於ける工業は之が發展の要素たる原料、動力、用水に乏しく勞働力に於ては豐富なるが如きも其の素質劣り現在の工業生産は僅かに五〇万円内外に過ぎず而も其の生産樣式は頗る粗笨にして全く原始的操業を行ひ又品目の性質上機械化に依る生産費の低減をも圖り難き實情に在り

然りと雖も將來農業、畜産、漁業其の他産業の發達を見るに於ては之等を原料とする工業の振興を期待し得べく而して差し當り家内工業に類する副業の獎勵を爲すを適當と認む

一、帽子編其の他講習會補助 本廳下の婦女子は夏季は專ら農耕に從事するも冬季に至れば季節風の猛烈なる爲其の已むを得ざる實狀なるを以て冬季に於て帽子編其他の講習會を開催せしむることとし差し當り林投式帽子編（紙帽）講習を爲し約千五百名の婦女工を養成し（其の生産額一年十三万五千円約八万一千円）以て農閑期の勞働力利用に依る島民經濟の向上を圖ることを要す而して之が所要經費七、五〇〇円は國庫補助とす

交通の改善

澎湖列島は臺灣海峽の南部に位し基隆より一九五浬高雄より七四浬を距て大小六十有餘の島嶼より成り廳下各島嶼の連絡並に臺灣本土との交通及交易は總て船舶の便に賴らざるべからざる狀態にあるが故に航路の完備如何は軍事上は勿論産業經濟の消長並に文化の啓發に影響する所極めて大なるものあり而して本廳下は冬季に亘る季節風の猛威あり又夏季に於ては颱風の襲來屢々にして加ふるに海面暗礁多く航路に屬する爲め航海の遲延定期日の延期等再再にして島民の蒙る不利不便甚大なるものあるを以て先づ臺灣本土との連絡航路に對しては優秀船を配置し距離の短縮と定期の確保を圖るは極めて緊要なりと認む

尚右は莫大なる經費を要し急速實現困難の事情あるを以て差し當り左記施設の遂行に依り之が振興を圖るの要ありと認む

一、離島航路改善補助 馬公を起點とせる望安、大嶼、東吉花嶼間の連絡を圖り以て交通の確保と產業の進展に資するを要す

而して本事業は澎湖廳をして經營せしむることとし其の經費は國庫より補助するものとす

二、船付場施設補助 大陸連絡の安全、……

而して其の經費は國庫補助に依り之が完成を圖るものとす

學校教育

澎湖列島は帝國南方國防の生命線に位するを以て全列島民をして皇國の大義を辨へ皇國民たるの資質を涵養せしめ以て盡忠奉公の赤誠を致さしむるは實に緊急差し措き難き事項にして之が達成は其の根幹たる初等教育施設の擴充に俟たざるべからざるは勿論なり

然るに廳下の初等教育は公學校の就學歩合に於て男女平均四一％〇三に過ぎず之を全島平均四三％四四に對比し遙に低率にして特に女子の如き一六％六八の實情なるは洵に遺憾に堪へざるを以て公學校の學級增加並に之に伴ふ施設の充實は急施を要するものと認む

次に現在の水産補習學校は專ら實務者の養成に努めつつあるも修業年限二年にして又諸施設に付ても尚將來に俟つの實情に在り殊に漁船、漁具、漁法は年と共に機械化しつつあり……以て將來考慮の要あり就中女子教育機關の設置を必要なるものと認む

社會教育

澎湖列島は帝國南方國防上要害の地に當るを以て該地方住民をして萬一有事に際し克く皇國民として萬遺憾なきを期せしむるの要切なるものあり然るに之が爲には學校教育施設の完備と相俟ち社會教育施設の充實並に之が教育の徹底に努めざるべからず

然りと雖も廳下は臺灣本土との交通不便にして文化の恩澤に浴すること薄く農漁業振はず人口の三分の一以上は出稼者にして民度著しく低く之を國語普及の狀況に付て觀るも全島平均四一％八七に對し僅に二六％七一に過ぎず因つて島民化の徹底、生活の改善、陋習の打破其の他社會教育の振興は專ら今後の施設に俟つべき實情に在り特に……

五、陋習打破

六、青年團の指導助成

七、婦人教化の徹底

保健衛生

澎湖廳下には軍衛として要塞部、要塞司令部あり列島民の保健の向上衛生施設の完備は帝國國防上より見るも緊要なるは言を俟たざる所なり

而して列島民の保健衛生の狀態をみるにマラリアは昨年八月栽西庄を中心に發生し遂に全廳下に流行を見たり。之は往年該病の一時小康を得たるに因るものなるを以て之が豫防方法を強化し徹底的に撲滅を圖るの要あり傳染病としては赤痢、腸チフス、ヂフテリア、猩紅熱、流行性腦脊髓膜炎等あるも之が豫防上缺くべからざる病院舍としては澎湖醫院内に患者六名を收容し得る設備あるのみにして傳染病の蔓延に……き難きものと認む

今島民保健衛生上最も急を要する施設事項を擧ぐれば次の如し

一、傳染病院新設費補助 傳染病の豫防に追上街庄組合を以て八名を收容し得る傳染病院を昭和十四年度に於て新設せしめ之が所要經費の二分一を補助せしめんとす而して國に對しては國庫より補助するを要す

二、細菌檢查室新營費補助 本廳細菌檢查室は建物古く實行甚しく危險なるのみならず近々施行せらるべき馬公都市計畫街路工事により取除かるる豫定なるを以て昭和十四年度に於て國庫補助に依り之が新築を圖ることを要す

一般經費補助の增額

澎湖廳の財政は所要經費の大部分を國庫補助に依り支辨し居るも……

颯爽！幌馬車 内海知事が乘用

【高雄電話】ガソリンの消費節約の態度を期するため高雄州ではさきに大連に幌馬車二台を注文したが二十五日その内の一台が到着した、内海知事は毎日の登廳、退廳は勿論、公私用にも成可くこの幌馬車を利用する事となり、馬のいななき、かつ／＼たる馬蹄の勇ましい響、涼しい鈴の音に耳慣しい幌馬車時代を現出せんとしてゐる（寫眞は颯爽と馬車に乘込んだ内海知事）高雄要塞司令部前を通過

帝國運輸出張所

帝國運輸株式會社は今般高雄市中驛及び三塊厝に出張所を新設し專ら芭蕉其他の運搬事業に携はることになつたが來る二十九日正午中驛樓に於て披露宴を開催

森課長送宴【朴子電話】

市議懇談會

【台南電話】台南市の市會議員及び當選者懇談會は廿七日午後二時より市役所會議室にて開催、古澤市尹以下關係職員出席、古澤市尹より本年度の實行事業等に付き説明あり、事業中主なるもの寺廟整理、軍事扶助事業、開山神社祭典、各科金、井戶水の問題外數件に付き各職員より意見の開陳あり懇談をなし五時散會した

不振の關子嶺 自然の景觀を人工で活かせ 關係者が發展策協議

【新營電話】台南州下唯一の温泉郷關子嶺の發展を圖る爲め地元の旅館組合同業者の主催の下に二十六日午後一時から關子嶺温泉に座談會を開催した、伊藤新營郡守、三上州社會事業主事外關係官民十餘名參集し、關子嶺發展策に付き夫々意見の開陳があつた、即ち枕頭山ドライブ道路を關子嶺に結び健康國策に順應する容易なハイキングコースとする事、碧雲寺、水火同源、山寺自然の充實、散步道路の開鑿、附近の遊覽地化等で、旅館組合では從來浴客に內湯がない爲め多大の不便と不快を與へてゐたのに鑑み、早速內湯を完成すると共に關子嶺附近の開發に依る溫泉鄕の發展に邁進する事となつた 溫泉郷として湛へてゐるに拘らず、現在の狀況は自然美を活かしてゐない、山湯の方面に積極的施設する事、內湯施設の充實

竹下海軍大將けふ來高 高雄健兒を視閲

【高雄電話】大日本少年團聯盟總長竹下海軍大將は二十九日午前八時着列車にて台北より來高直ちに屏東に直行し阿猴神社參拜後屏東公園にて下淡水溪以東屏東市および屏東、旗山、潮州、東港、恆春各郡下における少年團四十團の視閲を行ひ台糖本社、ガランビ、四重溪視察の上三十日午後四時三十五分着列車にて高雄に引返し、港口官舍に宿泊し、三十一日午前九時より湊小に於て高雄市および岡山、鳳山兩郡下の少年團二十八團の視閲をなし同九時半よりは港内二番ブイに繋留中の高雄丸船上にて岡山郡頂茄萣庄に高雄、海南海洋少年團の視閲を行ふ豫定である

東石郡の異動に伴ひ東石郡視學森利明氏は新化郡庶務課長に榮轉したので二十七日氏の爲め當地偕月樓に於て盛大な惜別の宴が催された

農繁期託兒所 敷島新移民村に

【台東電話】愛婦台東支部では新移民村敷島村農民の勞働能率の增進を計り健全なる發達に寄與する爲同支部經營にて農繁期託兒所を設置することに決定、九月一日より開所の運びである、本託兒所に於て保育さる幼兒の收容定員は五十名であつて主任一名保姆若干名の職員を置き保育期間は毎年二月一日より十月三十日迄の九ケ月、託兒時間は午前七時より午後七時迄となつてゐるが、其の他は託兒所規定に依り常時家庭とも連絡を取つて事業の円滿なる遂行を期されてゐる

煙草耕作組合創立

【東港電話】高雄州東港郡下に於ける煙草耕作者は約百五十名耕作面積は黃色葉合せて約九十五甲で郡内各管内に於て夫々許可書交付式をあげたが組合設立準備中の處愈々三十一日午前十時より東港公會堂に於て關係當局及耕作者百五十名參集の下に東港郡煙草耕作組合創立總會を開催する

名産・生薑獻納 員林郡愛婦の手製品 六千斤を戰線へ贈る

【員林電話】「愛へ戰線へ送れ銃後」と台中州員林郡では……シャツ、腹卷、褌、日の丸センス等の諸品を獻納……

三十萬圓を目標に 潮州郡猛進 金獻納に賣却續出

高雄州潮州郡下の金賣却運動は佐藤郡守自ら陣頭に立つての獻身的努力が功を奏し今では內埔庄の十一万円を筆頭に郡下總合計は二十六万円を突破し向後々々金獻金或は金賣却を奉託されて川崎商工主任は嬉しい悲鳴をあげて居るが目標の三十万円突破を目差して何れも張り切つて居る、尚最近の金國防獻金は左の通りである

內埔庄內埔一一九ノ四李氏巳員指輪一個、同庄忠心崙一六七陳邱氏發妹指輪一個、同庄內埔一〇七八宋氏蘭英指輪一個、同庄同一、〇八三李氏巳妹指輪一個、竹田庄二崙二五二林安喜鎖一本、同庄同番地士氏阿片指輪一、耳輪二、腕時計一、同庄同番地陳氏錫華耳輪一個、同庄崁子林五〇八王逝洪耳輪一個

秘かに金細工 澎湖に非國民

【馬公二十七日發】澎湖廳下に於ける金買上額は最初の目標五万円は既に突破したが各方面の確實なる調査に依ると猶五万円は優に餘裕ありとの見込がついたので澎湖廳では更に馬力をかけて金動員報國運動の精神を徹底せしむる由、

所る際に於て馬公支金細工屋は金銀其他の細工を密になし之を一匁廿一円で買つてゐる事を馬公支廳で探知目下樋口司法主任の手で嚴重取調中であるが仄聞するにその細工品の買込者が本島人側に多い模樣で之等の者に對しては嚴重なる處置が要望されてゐる

防諜防犯座談會 きのふ開催さる

【台中電話】本社台中支局主催の時局下の防諜防犯座談會は二十八日午前十時より台中市民館にて石橋警察部長初め柳澤、池田、湯田各警察官、中平警務部長、松岡高等警察課長、梶尾憲兵分遣隊長、外州市署長、櫻井台中警察署長、會職員三十餘名出席の下に開催、先づ渡辺支局長より一場の挨拶あつて後、石橋部長を中心に防諜防犯に關する有益な意見開陳あり多大な效果を收めて午後一時頃盛會裡に散會した

花蓮港廳總動員で愛國蓖麻を栽培 九月下旬に一齊播種

【花蓮港電話】花蓮港廳の昭和十三年度に於ける愛國蓖麻栽培計畫はこの程具體案を完成し實施する事と決定した、右計畫に依れば廳下に於ては栽培戶數一万戶、一戶當六十株とし農家以外の一般民家には出來るだけ奬勵し大體一戶當三株平均とする事、又中學校、女學校及び各小、公學校に於ては一校に付き三百株以上とする事とし以上の栽培面積約目二十甲で九月下旬愛國蓖麻報國栽植デーを定め一齊に播種する事になつた、尚右以外の栽培としては移民農家三百甲、台拓五甲、その他に移民村の煙草耕作者だけで休閑地を利用して六十甲を割當合計五百甲の栽培を行ひ五十万斤の收穫を得ようとする計畫である

生活刷新講演會

【竹南電話】竹南郡竹南庄の主催にて新竹州祥出地方課長により生活刷新講演會が去る二十六日午後八時半より竹南保甲事務所に於て開催されたが、聽衆堂に滿ち時節柄多く感奮する所あつて十時頃盛況裡に閉會した

彰化市簡閲點呼

彰化市郡に於ける未教育補充兵本年度簡閲點呼は陸軍步兵中佐執行官となり、二十七日午前八時から彰化第一公學校で擧行、二瓶郡守、長谷川郡守、山木地方課長、安武市尹、長谷川部長、梗原署長、加藤日能士部長、其他地元軍官民多數臨席し愛婦會員、彰化高女、商業專修生徒等參列の下に校庭で執行午後二時半終了した

東石郡考案の獸肉運搬車 衛生的だと好評

【朴子電話】獸肉の衛生的取扱の改善向上を圖つて來た東石郡では上任後手を出さんとして關係屠獸肉商らが獸肉運搬業者に對し一方從來運搬の改良又は作業上の樣式改善につき種々研究の結果衛生的にして且つ運搬にも便利なモダン運搬車を考案し好評を博してゐる

（寫眞は新案の獸肉運搬車）

宮崎新郡守 三十日に着任

【中壢電話】台北州警務部長に榮轉の波多野雄夫氏は二十九日午後二時十六分中壢發の列車にて正式赴任するが新任の中壢郡守宮崎直勝氏は三十日午後三時十六分中壢着の列車にて來任することにそれぞれ決定、同二時四十分より郡役所に於て郡守、街庄長、學校長、州會議員、官衙長、產業組合長、地方有力者等の職に接見を行ふ由

米穀統制組總代會

【竹南電話】竹南郡米穀統制組合では去る二十七日午前十時より第三回通常總代會を竹南保甲事務所にて開催、總代は殆んど出席し議事は豫定に進行し差したる質問も無く原案通り可決、續いて役員補缺選擧で白山南庄長が推薦され終りに新竹州知事の訓辭の代讀があつて正午過ぎに閉會した

全州下の國語化 目覺しい躍進 臺中の國語普及狀況

【台中電話】台中州當局に於ては州下を國語一色に塗り潰さんとして茲數年來國語普及に一大馬力をかけて來たが昭和十二年度の普及狀況を見るに國語講習所、簡易國語講習所、國語夜學會、公民講習所、國語學校の所數は二千百八十五ヶ所、生徒十二万三千百十名であつたのが十三年度では總數二千八百八十六ヶ所で生徒數は十七万五千五百四十六名で前年に比し一躍五万二千餘の增を示してゐるので今後の國語普及は力強き躍進を續けるものと見られてゐる、尚市郡別の所數及び生徒數は次の通り

市郡	所數	生徒數
臺中市	四一箇	五、三三二名
彰化市	九二箇	四、六〇四名
大屯郡	三六二箇	二〇、一四三名
豐原郡	二三一箇	一五、九二六名
東勢郡	九八箇	五、一七三名
大甲郡	二七三箇	一七、〇二一名
彰化郡	三四五箇	二三、一九八名
員林郡	四四六箇	二七、四八九名
北斗郡	二五二箇	一八、七四三名
南投郡	二六一箇	二二、二六七名
新高郡	一〇六箇	五、〇八四名
能高郡	一〇二箇	五、九六九名
竹山郡	三三一箇	一二、三四〇名
計	二、八八六箇	一七五、五四六名

傷病兵を慰問 小學校女生徒が

【馬公二十八日發】馬公小學校高等科女生徒の中十二名は此の夏休み中に蓄へた僅か許りのお金を出し合ひ二十七日午後入院中の傷病兵に對し菓子と草花を持つて慰問する所あつた、この純情な少女の慰問には市川院長初め一同深く感激してゐる

遺家族慰安會

台中州大甲郡下に於ける今次事變出征軍人遺家族に對する慰安會は郷軍分會、その他各種團體主催の下に二十五日午後六時より清水公會館に於て盛大に行はれた

臺東廳臨時協議會

台東廳臨時協議會は二十六日午後一時より廳會議室に於て開催、議員十一名出席、島居通譯に次で大磯總務長挨拶の後議長となり會議に入り、署名者に赤城、馬榮通兩氏を指命して議事に入り議案第一號昭和十三年度歳入歳出豫算追加の件、同第二號臨時營業稅規則制定の件、同第三號……の件を逐次上程、日下參與と議員との間に質問應答ありて原案通り可決確定し二時二十分閉會した

偽刑事送局

既報台中州大甲郡大甲街後店寸一五九番地劉西方を襲つた偽刑事はその後搜査中大甲街新子寮一〇番地大工業呂万在（?）と判明し大甲郡中村主任の手で嚴重取調べの結果犯行を自白したので二十八日一件書類と共に台中檢察局へ送局した

機械を盗む

台中州大甲郡大甲街山脚字下山脚六二番地吉安鉄工場主劉國勝（三一）方に昨年就職しここから主人の隙を狙ひベアリング其他機械用附屬品價格七百円を窃取し、台中、彰化、豐原各所に賣却、酒色に費消した事を刑事が探知、直ちに同人を逮捕留置取調中である

水むしは治り難いと云ふ常識は
白癬性糸狀菌と云ふトテモ頑固な水虫菌に普通の塗り薬で手當をした場合です。
水むしにはポンホリン獨特の深達性殺菌効果で皮膚の奥深く巣喰ふ病菌を驅逐し、健康な皮膚を新生してこそ始めて治療の目的が達せられるのです。
ポンホリン しむ水
小瓶 四十セン 大瓶 八十セン
シオノ・アスピリン製造元 株式會社 鹽野義商店 本店 大阪市東區道修町 支店 東京市日本橋區本町 滿洲國奉天松島町
SP.20

●頭痛にノーシン●

かぜにひえに こ・モの オイン

タン アセモに ホアール

ツクエニ カザッタ グリコノ シャウヒン 北海道 北海道

ワカモト 頭のカユミを止め、ふけ取り

鈴江特許法律事務所 臺灣各位の發明及登錄獎勵 辨理士 鈴江近太郎 東京市小石川區江戸川町 外事門家数名

大日本語大全 三省堂

歯ブラシに數滴 オキシフル 歯の美白、口中の清淨 三共株式會社 SANKYO

●萬なかだち
社員 ……
支所長 ……
石堂洋裁 ……
廈門 ……
乳母至急入用 ……
最繁華の手頃のカフェー ……
電話買受 ……

昭和の常識
ビスマルクは「[illegible]」に例へした名宰相[illegible]と[illegible]一蹴した
日本刀は、[illegible]折つては折疊ね十五回もそれを繰返し三萬回の鍛が三百名になるまで鍛へ上げる

猛暑の頃が、一番健康を害ね易い

胃腸は 飲料水の濫飲、下痢、寝冷え、食あたり等で犯され易く
頭痛は のぼせ、目まひ、寝不足あらゆる原因から起り易い
榮養は 発汗、暑さの食慾減から体力が衰へる一方で体力の低下は病気を誘発する
口臭は 一層加わつて、粘つきを催し、その不快感は例へ様もない

この不健康的な猛暑の

健康は

消化と毒消し口香の

仁丹で

胃腸を丈夫に……飲料水の飲み過ぎ、寝冷え、下痢、腹痛と夏は胃腸の具合を悪くする事は少くない、然し仁丹で胃腸を丈夫にすることを保健上、第一の要諦です

頭痛を消退し……夏の頭痛、めまひは悩ましい、又怖いものはない、仁丹はこの症状に對して實に即効を勝るもので、忽ち気分を明朗にする快適さは驚く程です

榮養を充分に……特に病気の多い夏場、榮養はどんな病魔に襲われるか判り知れない、今こそ抵抗力を充分に仁丹の榮養で培ふことこそ急務です

口薫の爽快味……不快な口腔の粘つきと、口臭をすぐ除去して全身を爽快にする仁丹は、胃腸に口腔の殺菌をも完全に作用しますから寸時も手離せない

確保が

緊要

戰地では、

敵と戰ふだけでない、炎熱や、飲料水の缺乏に、より以上苦鬪を續けてゐる、銃後から心こめて送る慰問袋や、慰問の手紙には必らず

戰地で一番歡迎される
消化と毒消し口香の**仁丹**を
お送りになるのが何より効果的です

殊に、今

仁丹の御常用には
銃後の全國民が一時も忽せに出來ない
『**防共**』と『**体育**』の
二大精神を強化する爲めに
仁丹が進呈する新容器
防共容器　**体育容器**を
必携して、絶えず時局への努力を喚起することが何より肝要です

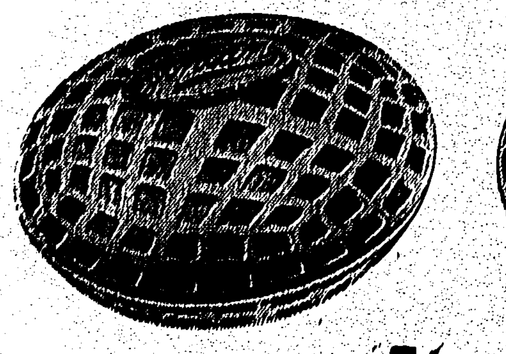

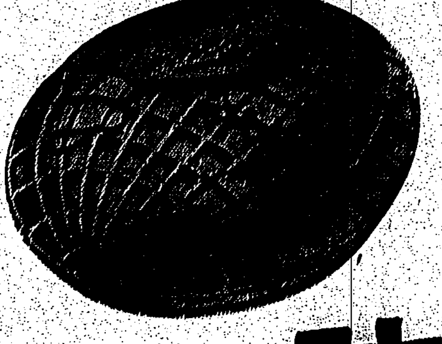

防共容器

昭和日本の最高國策たる防共の精神を表現し日夜の御使用により其の自覺を繰返し強化せしむるクローム側の地圖入り容器です。

体育容器

國民体位向上を希ふ熱意をこめて新製せるクローム側容器です。線の間の凹部に美しい色彩を配して、近代人の嗜好にピツタリ合ふスマートさ。

銀粒仁丹 五十錢に 添附進呈

本舗　森下仁丹株式會社

海外教育功勞者に譽の表彰狀贈る
隱れたる功績を母國に紹介 今秋・教育祭の當日に

功績

連絡

後援

名譽の戰死と戰傷者
石本部隊から昨夕發表

戰死者

戰傷者

"祕藏刀劍は日本へ"
親日英人航空將校が遺言 遺族から遊就館に寄贈

①

②

③

額に汗して
同じく川端公園での本社工場團の奉仕隊

寫眞（1）は專賣局員の樟樹植栽（2）は臺灣貯蓄銀行の川端公園整地作業隊（3）は

炎熱下に汗の奉仕隊
樟樹三千本を植栽
專賣局全員が報國作業

川端公園の整地
貯銀團と本社工場團

辯護團も奉仕

臺灣神社の月次祭

全島に率先して愈よ三業の分立
南署で花柳界の大改革

待合

藝妓

內地

正確無比

新生厦門

復興途上の厦門に觀る
厦門警備の皇軍に慰問品の雨降らせ
慰安の"わらはし隊"も行け
（七）

鈴木生

私の慰問

デング熱

英兵と猛烈な激戰
パレスチナの騷擾續く

暴動教唆の廉でラモス氏逮捕か
マニラ港を警戒する警察陣

ドイツが誇る新鋭巨大航空船
來月中旬に第一回試驗

【フリードリッヒス ハーフェン（西部ドイツ）二十七日發本社特電】

社告

臺灣日日新報社

"罪は一瞬、淚は一生"
防犯標語と圖案の當選決定

標語

圖案

田多井氏の講演

京都の大丸百貨店失火
四階から八階まで全燒す

青島、上海への旅客の注意

聽衆感銘す
從軍記者團の現地報告講演會

氣天のふけ

公告

開洋燐鑛株式會社

國策 スフ團服

ピッタリト合フ竹腰ノ統一號型

團服　甲 八圓〇〇　乙 六圓〇〇
ゲートル　甲 一圓三〇　乙 八〇
戰帽　甲 九〇　乙 五五

團體御註文ニハ特ニ御相談ニ應シ申候

臺灣軍司令部 臺灣總督府 御用制服業
臺北市本町三
竹腰商店
振替臺灣五〇〇六番

母と子

泣くな嘆くな若人よ
血煙三田山
月末サービス 29・30・31 三日間
芳乃館

全島を絕讚の嵐に埋め盡した日本一の美聲妙曲！
音丸一行
31日 夜 參拾五錢
公會堂

會葬御禮
加納勝藏

明治生命保險金領收公告
張李氏阿招

基隆獸肉營業組合 皮革部

豚油入札

ナルヂン
川本商店

大和丸より